VILLE DE GOUESNOU MAGAZIN KELAOUIN GOUENOÙ

# GOUESNOU LEMAG

#57 / SEPTEMBRE-OCTOBRE 2023

www.gouesnou.bzh

SAMEDI 30 SEPTEMBRE 2023 / 15H > 18H /
EN SAVOIR PLUS SUR WWW.GOUESNOU.BZH

## INAUGURATION GROUPE SCOLAIRE ISABELLE -AUTISSIER

SOLIDARITÉ P.6-7
Le projet social de territoire

INCLUSION P.8
La lecture accessible à tous

CULTURE P.12
Saison culturelle, suivez l'hirondelle

**LUDIQUE** L'ŒIL DES GOUESNOUSIENS

# LES PHOTOGRAPHES **SONT AU RENDEZ-VOUS**

Merci à Véia Ropars pour ce cliché estival intitulé « Le grand incendie sur notre Canada ».

**Pour la prochaine édition, merci de nous transmettre votre photo pour le 16 octobre via les réseaux sociaux ou à l'adresse communication@mairie-gouesnou.fr**
**N'hésitez pas à mettre en avant votre quartier, des portraits ou des scènes insolites !**

**Le grand incendie sur notre Canada**
© Véia Ropars

# **LES GOUESNOUSIENS FIERS** DE LEUR CHAMPION

C'est avec son nouveau titre de Champion de France que Valentin Madouas a pris en juillet le départ du Tour de France. Une fierté et un soutien des Gouesnousiens que la Ville s'est fait une joie d'afficher en grand sur le fronton de l'hôtel de ville ! Bravo et merci Valentin.

## Carnet

Naissances

**Gabin GUILLEMOT,** le 20 juin 2023 / **Jibril MONZAÏ,** le 22 juin 2023 / **Léandre QUEMENER,** le 3 juillet 2023 / **Nimué MOTILLON,** le 8 juillet 2023 / **Robjin BAG,** le 27 juillet 2023

Mariages

**Rudy FICHOU et Cindy MORVAN,** le 1er juillet 2023 / **Anthony PAVY et Typhanie FRETARD**, le 1er juillet 2023 / A**ntoine SCHNEIDER et Valérie HUYNEN,** le 7 juillet 2023 / **Valentin GALLAUD et Evane ABGUILLERM,** le 8 juillet 2023 / **Nicolas QUEMENEUR et Claire PHILIPPE,** le 5 août 2023 / **Hubert BLANCHARD et Sonia CRÉTEAU,** le 9 août 2023 / **Baptiste FRANCÈS et Adelie LEROY,** le 18 août 2023 / **Anthony FEUARDENT et Marion NOWAKOWSKI,** le 19 août 2023 / **Xavier RENAUD et Yargelis QUINTERO HERNANDEZ,** le 19 août 2023

Décès

**Françoise COULOIGNER** – 72 ans / Martine AUFFRET – 60 ans / **René RIVIER**E – 77 ans / **Anna GOASDOUÉ** – 95 ans / Jean ROUXEL – 88 ans / J**acques PROVOST** – 67 ans / **Jeanne FLOCH** – 84 ans / **Jacqueline POULIQUEN-LE NORET** – 83 ans / **Anne-Marie SPAGNOL** – 78 ans / **Yohann SCARFIGLIERI** – 40 ans

## Urbanisme

Permis de construire

**Mme BLEAS Maëla et M. CHAPELAIS Christopher,** 10 allée Maryse-Bastié, construction d'une maison individuelle / **M. BONNIORD Tristan,** 220 Allée-Verte, construction d'une maison individuelle / **Mme CLERIVET Julie et M. GUEGUEN Florian**, 585 rue Jules-Verne, construction d'une maison individuelle / **Mme LE ROUX Virginie et M. LE ROUX Benoît,** 1090 route de Penety, extension d'une maison individuelle / **Mme BOEDEC-MARCHADOUR Laetitia et M. MERDY Erwann,** 40 allée Maryse-Bastié, construction d'une maison individuelle

# TAMBOUR BATTANT !

Si les rentrées se suivent et ne se ressemblent pas, à Gouesnou, une chose est certaine : elles se font sans temps morts !

Comment ne pas évoquer en premier lieu l'inauguration de la nouvelle école Isabelle-Autissier, qui a accueilli ses premiers élèves le 4 septembre. À événement exceptionnel, *Gouesnou Mag* exceptionnel. En complément de votre magazine, nous vous avons concocté un petit fascicule qui vous permettra d'être incollable sur ce nouvel équipement, premier bâtiment labellisé E4C1 en Bretagne. Outre ses caractéristiques environnementales exemplaires, vous y découvrirez ses fonctionnalités et usages qui dépassent amplement ceux d'une « simple » école.

Toujours au programme de cette rentrée, dans un tout autre registre, la restitution du projet social marquera l'aboutissement d'un travail collégial au long cours rendu nécessaire par l'évolution de la population gouesnousienne et les crises multiples que notre pays a traversées et traverse encore. Avec ce document-cadre, assorti d'un plan d'actions, Gouesnou réaffirme avec force que la solidarité n'est pas un vain mot.

La rentrée s'annonce aussi colorée, à l'image de l'hirondelle qui orne les visuels de la saison culturelle. Cette année, plus encore que les autres, la création artistique investira de manière spectaculaire le cœur de notre commune avec, dès septembre, la réalisation d'une majestueuse fresque transfigurant la rue de la Gare.

Studieuse, assurément, cette rentrée verra la poursuite et/ou l'achèvement des nombreux chantiers engagés – citons pêle-mêle le platelage de Kerdidrun, le verger partagé de Penfeld, le parcours de découverte du patrimoine « les Nat'urbaines », la rénovation énergétique du patrimoine municipal ou encore la Maison Simone-Veil.

Vous l'aurez compris, à Gouesnou, élus et agents ont mis le pied à l'étrier, car les mois à venir s'annoncent trépidants. Tambour battant !

**Stéphane Roudaut**
Maire de Gouesnou

www.gouesnou.bzh
/VilledeGouesnou
Ville de Gouesnou
Ville de Gouesnou
@villedegouesnou

**HORAIRES DE LA MAIRIE**
Du lundi au vendredi de 8h30 à 12h30 et de 13h30 à 17h30.
Le samedi de 9h à 12h.
02 98 37 37 50
accueil@mairie-gouesnou.fr

**SERVICE URBANISME :**
Sans rdv du lundi au vendredi de 9 h à 12 h et uniquement sur rdv de 13 h 30 à 16 h 30.
02 98 37 37 72
urbanisme@mairie-gouesnou.fr

**CCAS-CLIC :**
Ouvert au public de 9 h à 12 h 30 et sur rdv l'après-midi.
02 98 37 37 50

**Pompiers 18**
**Gendarmerie 17**
**Samu 15**

## SOMMAIRE


**P.4** RETOUR SUR
**EN IMAGES : Événements, rencontres et projets de juillet et août**

**P.5** À LA UNE
**GOUESNOU SANS LIMITES : Trois jeunes femmes au grand cœur**

**P.6** PLEIN CADRE
**PROJET SOCIAL DE TERRITOIRE : agir au plus près des besoins**

**P.9** DÉVELOPPEMENT DURABLE
**SENSIBILISER ET S'ENGAGER pour l'environnement**

**P.10** COMMERCES
**AQUACONCEPT : Le confort par l'eau**
**JOUÉCLUB : Pour les enfants, mais pas seulement !**

**P.11** PATRIMOINE / BRETON
**UN MINISTRE originaire de Gouesnou**

**P.12** ZOOM SUR
**SAISON CULTURELLE : suivez l'hirondelle !**

**P.14** AGENDA


**Bulletin municipal trimestriel de la Ville de Gouesnou** - *N° 57 - Gouesnou septembre-octobre 2023* - **Directeur de la publication :** Stéphane Roudaut - **Comité de rédaction :** Erwan Carralou, Henri Le Guen, Michel Plassard et Gilles Cote, Service communication - **Photos :** Ville de Gouesnou sauf mention contraire - **Photo de couverture :** Mathieu Le Gall - **Conception et réalisation :** dynamo+ **Impression :** Calligraphy Print

PEFC 10-31-1614 / Certifié PEFC / Cet imprimé est issu de forêts gérées durablement et de sources contrôlées. / pefc-france.org

**5 juillet**
Atelier Fresque du climat pour sensibiliser les 75 élus et agents de la mairie au changement climatique

**6 juillet**
Plénière de clôture du conseil municipal enfants 2023. Bravo à eux pour leurs actions au profit des associations Handi'Chiens, du Secours Populaire et des Restos du Cœur

**7 août**
Cérémonie commémorative des 79 ans des événements de Penguérec

JEUNESSE HUMANITAIRE

# GOUESNOU SANS LIMITES, 3 JEUNES FEMMES AU GRAND CŒUR

**Accompagnées par le service jeunesse de la Ville, Clarissana, Maria-Lisa et Salomé, trois lycéennes de 17 ans, ont créé l'association *Gouesnou Sans Limites* pour mener un projet de solidarité internationale dans un orphelinat en Tanzanie en juillet 2024.**
**Au-delà de la découverte d'un autre pays, une autre culture, elles souhaitent grandir personnellement et se rendre utiles. À bientôt 18 ans, cette expérience sera un premier pas vers leur vie d'adulte. Rencontre avec trois jeunes femmes pétillantes et pleines d'ambition !**

L'ENTRAIDE, L'HUMILITÉ ET LE PARTAGE SONT LES VALEURS MOTRICES DE CE PROJET PORTÉ PAR CES AMIES QUI SE CONNAISSENT DEPUIS L'ÉCOLE PRIMAIRE

**D'où viennent le nom et logo de l'association ?**
Le logo est une planète dans un œil qui représente la vision de l'avenir et de ce qui nous attend. Au départ, nous n'avions pas de limites pour choisir notre destination, d'où le choix du nom de « Gouesnou sans limites ».

**Pourquoi avoir choisi la Tanzanie ?**
Nous nous sommes d'abord renseignées sur les pays les plus sécurisés. Après plusieurs recherches sur internet, nous avons été conquises par le projet d'une association qui recrutait des bénévoles pour être auprès des enfants dans un orphelinat en Tanzanie. Là-bas, ils parlent anglais, et nous avons pensé que ce serait aussi l'occasion d'apprendre davantage la langue.

**Qu'allez-vous faire sur place ?**
Nous attendons de voir ce que l'association nous propose, mais nous serions mobilisées pour prendre soin des nouveaux-nés. Le pays manque de lait infantile et de produits d'hygiène, nous souhaiterions également collecter des dons avant notre départ pour les amener sur place.

**Quelles actions avez-vous menées pour financer le projet ?**
Nous avons organisé la chasse aux œufs de Pâques en avril dernier avec une participation libre, un goûter et une tombola. La commune et le U Express de Gouesnou nous ont soutenues pour organiser l'événement. Nous avons aussi organisé la boum de fin d'année destinée aux Gouesnousiens du CM1 à la 6e. Nous trouvions que c'était une bonne dynamique pour la Ville de faire perdurer cet événement. Ce n'est pas toujours simple à trois, il faut trouver des bénévoles pour organiser ces actions, mais nous sommes déterminées. Nous travaillons en parallèle sur des demandes de subventions, et nous sommes d'ailleurs bien accompagnées par des élus de la commune.

**Et pour la suite ?**
Pour l'année prochaine, nous souhaitons reconduire l'organisation d'une chasse aux œufs de Pâques, et d'une fête de fin d'année pour les adolescents de la commune. Nous vendrons aussi des crêpes sur le marché de Noël. À l'issue de notre voyage, nous souhaitons réaliser un film et une exposition photos au Centre Henri-Queffélec pour sensibiliser les enfants scolarisés dans les écoles de la Ville au volontariat international.

À Gouesnou, la jeunesse bouge et nous pouvons être fiers de cet engagement des jeunes qui préfigure une future citoyenneté engagée !

**Mail : gouesnousanslimites @gmail.com**
**Suivez l'actualité du projet sur les réseaux sociaux Facebook et Instagram.**

**SOLIDARITÉ** INNOVATION

# PROJET SOCIAL DE TERRITOIRE, **AGIR AU PLUS PRÈS DES BESOINS**

**Depuis 2016, un décret impose aux communes de réaliser en début de mandat une analyse des besoins sociaux (ABS). Au-delà de l'obligation légale, ce diagnostic donne aux élus, aux services et à l'ensemble des partenaires publics et privés concernés, une vision réelle, précise, des besoins de la population. À Gouesnou, l'ABS a été le point de départ d'une démarche innovante de co-construction du projet social de territoire.**

La Maison des solidarités, dite maison Simone-Veil, futur lieu de rencontres, d'échanges et d'accompagnement des Gouesnousiens.

« *L'ABS,* explique Stéphane Roudaut, *c'est une approche démographique, statistique. C'est un portrait social de la commune, une photo qui décrit une situation à l'instant T. À nous, à partir de ce que l'on voit, de ce que l'on ressent, d'anticiper, de nous projeter et de nous mettre en mouvement. C'est tout l'enjeu du projet social, sortir du portrait pour donner des perspectives et apporter des réponses ciblées.* »

Cette phase d'analyse a permis d'identifier un angle manquant dans le projet social initial : l'accompagnement des jeunes. « *Les étudiants gouesnousiens vivent en grande majorité avec leurs parents, nous n'avons donc pas de problématique de logement, d'alimentation. En revanche, nous sommes attendus sur la question de l'insertion socioprofessionnelle, par exemple sur le financement du permis de conduire, l'achat d'un ordinateur…* ».

L'ABS a aussi mis en lumière une forte augmentation de la décohabitation qui se traduit par une augmentation significative du nombre de parents solos avec comme première conséquence la multiplication des demandes de logements sociaux. « *Un sujet qui relève de la compétence de la Métropole mais sur lequel nous nous sommes fortement engagés en passant de 6 à 16 % de logements conventionnés sur la commune en 6 ans* », souligne le maire. Mais outre le logement, ces familles monoparentales ont des besoins alimentaires, d'accès aux loisirs et d'un accompagnement social global.

Troisième point d'attention, la question de l'isolement des personnes âgées ou en situation de handicap. « *Pour ces deux publics,* précise Stéphane Roudaut, *le conseil départemental assure déjà un accompagnement, mais il existe aussi un isolement sociétal sur lequel nous nous devons d'agir en essayant de renforcer le lien social. Ce sera l'une des ambitions de la maison Simone-Veil qui sera un lieu de vie, de rencontre, d'échange* ».

« *Nous aurions pu rédiger le projet social de Gouesnou uniquement à partir des données de l'ABS,* poursuit Raphaële Portefaix, responsable Vie sociale de la Ville, *mais nous avions vraiment envie d'aller plus loin et de nous appuyer sur l'expertise des acteurs locaux pour co-construire l'action sociale de demain* ».

## UN PROJET SOCIAL CO-CONSTRUIT AVEC L'EXPERTISE DES ACTEURS LOCAUX

Quatre réunions rassemblant une trentaine de participants (institutionnels, associations, techniciens, bénévoles,

élus, usagers) ont été organisées et animées par le CCAS de janvier à mai 2023.

« *Nous leur avons proposé une démarche très concrète,* explique Audrey Toutous, agente du service vie sociale. *Nous leur avons tout de suite demandé de travailler ensemble, en petits groupes, de partager leur avis, leur expérience de terrain. Un format qui leur a permis de se sentir écoutés, utiles et qui leur a donné envie de s'impliquer dans la durée. Certains ont même exprimé le souhait de participer à d'autres réunions. Un investissement, une motivation qui nous donne évidemment envie de poursuivre cette démarche partenariale* ».

« *Le document produit à l'issu de ces rencontres formalise les enjeux, les objectifs, les méthodes d'évaluation de l'action sociale menée et à venir sur le territoire,* précise Raphaële Portefaix. *Il donne plus de lisibilité à nos missions et de sens à ce que nous faisons au quotidien avec l'ensemble de nos partenaires* ».

Une belle incarnation de « L'aller vers », 4e axe du projet social à disposition de tous les Gouesnousiens sur le site de la mairie.

## Parole d'élus

**JOËLLE LECOMPTE,**
ADJOINTE DÉLÉGUÉE AUX SOLIDARITÉS, À L'INSERTION ET AU LOGEMENT

**JEAN-PIERRE COMBROUX,**
CONSEILLER DÉLÉGUÉ À L'ACTION SOCIALE ET À LA SANTÉ

« *Les réunions de concertation nous ont apporté une grande qualité d'échange et de propositions. Il s'en dégage au final quatre grandes orientations déclinées en vingt objectifs opérationnels, et le souhait, pour les différents intervenants, de poursuivre le travail en réseau avec les partenaires locaux. Une démarche qui prendra aussi corps dans le nouvel espace de La maison Simone-Veil, superbe lieu commun pour mener à bien les actions ciblées et concrètes issues de cette rédaction collaborative du projet social.* »

PORTRAIT D'AGENT

# ARNAULT MILLOUR, **RESPONSABLE PÔLE URBANISME-TRAVAUX-ENVIRONNEMENT**

**Depuis le 30 mai 2023, Arnault Millour, 48 ans, dirige le pôle Urbanisme-Travaux-Environnement de la Ville de Gouesnou. Une fonction à la fois stratégique et opérationnelle en lien direct avec le maire, la direction, les équipes techniques et les services de Brest métropole.**

« *Après l'obtention de mon DEA en biologie des écosystèmes marins, j'avais l'envie de faire de la recherche mais je n'ai pas trouvé de projets intéressants, explique Arnault Millour, alors je suis parti en Espagne faire un Master sur l'environnement. À cette époque je n'avais pas forcément l'idée d'embrasser une carrière dans la fonction publique mais, par un concours de circonstances, j'ai intégré le service environnement de la communauté de communes de Morlaix en 2004 et, ça m'a plu !* ».

Après Morlaix, Arnault Millour rejoint la communauté de communes de Redon pour revenir rapidement dans le Finistère, car, dit-il en riant, « *j'ai bien du mal à vivre ailleurs* » ! C'est à Plourin-lès-Morlaix qu'il occupe pour la première fois les fonctions de DST (directeur des services techniques), pendant 6 ans avant d'occuper la même fonction à Lannilis pendant 8 ans.

S'il a décidé de postuler à Gouesnou, c'est pour se rapprocher de Brest et gagner en confort de vie, mais avant tout pour « *le défi de gérer de nouveaux projets et d'intégrer une équipe dynamique qui travaille de manière collégiale* ».

Et pour ce qui est des projets, Arnault Millour n'en manquera pas ! Pour ne citer que ceux qui sont au programme en cette rentrée : l'entrée en service du nouveau groupe scolaire Isabelle-Autissier, la rénovation énergétique de l'école du Moulin et des bâtiments communaux, l'aménagement du lotissement du Clos de la Vallée Verte, le platelage de Kerdidrun, etc.

Sans oublier les autres sujets ! « *À Gouesnou, le pôle de 30 personnes que je dirige couvre l'urbanisme, les travaux, l'environnement, et intègre aussi en terme de personnel, les agents de restauration et d'entretien. Des équipes qu'il est bon de valoriser,* souligne Arnault Millour. *Elles travaillent souvent dans l'ombre mais permettent aux équipements de fonctionner, aux manifestations de se tenir, aux enfants d'être accueillis, aux habitants de vivre dans un cadre agréable*. »

BON À SAVOIR TRAVAUX

# RUE DE L'ÉGLISE, SENS UNIQUE **ET PISTE CYCLABLE**

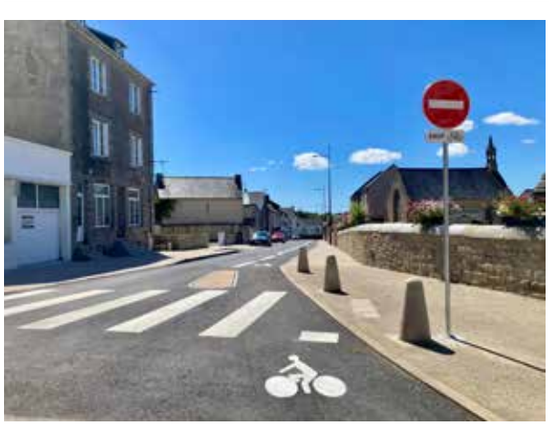

**Démarrés le 20 mars 2023, les travaux de la rue de l'Église à Gouesnou se sont achevés dans les délais avec une réouverture à la circulation depuis le 28 juillet. Une circulation modifiée avec notamment l'instauration d'un sens unique pour les véhicules et la création d'une bande cyclable.**

Pour rappel, l'objectif des travaux effectués rue de l'Église portait sur le confort et la sécurité des déplacements piétons et cyclistes de cet axe traversant du bourg.

**Quatre points à retenir à la suite des travaux :**

- **Passage à sens unique (montant) pour les véhicules ;**
- **Création d'une bande cyclable (descendante) continuant sur la rue Sœur-Paul ;**
- **Enfouissement des réseaux pour des trottoirs sans obstacles répondant aux normes d'accessibilité ;**
- **Places de stationnement conservées.**

**ACTION** SENSIBILISATION

# CHARTE GOUESNOUSIENNE **DE L'ENVIRONNEMENT**

**Permanence d'information autour des enjeux énergétiques, balade à la découverte des hirondelles, installation d'un composteur collectif, atelier autour des enjeux du numérique de demain... Le premier semestre 2023 a vu plusieurs temps forts partagés et collectifs de la Charte gouesnousienne de l'environnement se concrétiser.**

Merci à toutes et à tous pour vos participations, les idées partagées et les initiatives lancées !

Pour continuer à faire vivre la Charte et contribuer à la transition de la Ville vers un développement durable, partagez vos idées, astuces et expériences via la boîte à idées, disponible à l'accueil de la mairie et en ligne sur le site internet.

**Mail : charte.environnement@mairie-gouesnou.fr**

## LE SAVIEZ-VOUS ?

La Charte gouesnousienne de l'environnement est née en 2020. Elle se veut la plus simple possible et se décline en objectifs et défis très concrets afin d'innover dans nos pratiques et d'expérimenter, seul ou accompagné, des gestes simples mais efficaces pour la préservation de notre environnement.

CHARTE GOUESNOUSIENNE *de l'environnement*

**Pour signer la charte et suivre son actualité, complétez le formulaire en ligne (rubrique cadre de vie > Charte gouesnousienne de l'environnement) ou à l'accueil de la mairie.**

# DÉFI FAMILLE **EN TRANSITION**

Projet phare de la Charte gouesnousienne de l'environnement pour l'année 2022, le défi « Famille en transition » a été relevé par plusieurs familles gouesnousiennes avec l'accompagnement de l'association Ener'gence. Les familles ont pu faire un état des lieux de leurs émissions de gaz à effet de serre et bénéficier d'un accompagnement personnalisé pour réduire leurs émissions.

**Découvrez-en plus dans la vidéo en scannant le QR-code !**

Défi Famille EN TRANSITION écologique

Élus et agents de la Ville en cours de réalisation de la fresque à l'été 2023.

# FRESQUE **DU CLIMAT**

Dans la continuité de ses engagements forts en matière d'environnement, la Ville a souhaité proposer cet atelier l'ensemble des élus et agents de la mairie avant l'été. Sur les 100 personnes invitées, 75 ont participé à cet atelier collaboratif de 3 heures pour une prise de conscience collective des grands bouleversements qui impacteront ou qui impactent déjà les territoires. Objectif : faire évoluer les pratiques à notre échelle et renforcer notre capacité à agir ensemble contre la fragilisation des écosystèmes et les changements climatiques.

Des temps « d'ateliers-fresque » seront proposés au grand public pour le second semestre 2023 ! Vous pourrez découvrir les fresques amies de la fresque du climat (fresque de la biodiversité, fresque des possibles, fresque océane, etc.) pour approfondir collectivement certaines thématiques des changements environnementaux.

**BIEN-ÊTRE** PISCINE/SPA

# AQUACONCEPT
# LE CONFORT PAR L'EAU

Showroom Aqua Concept avec Raphael PONT, dirigeant de l'entreprise

**Depuis 1999, l'entreprise de 12 salariés répond à vos envies de piscine et d'espaces de détente de façon personnalisée. Aqua Concept s'adapte à vos projets de piscine maçonnée, spa JACUZZI®, sauna, hammam et vous propose une large gamme de produits autour de l'univers aquatique.**

Les piscines sont conçues sur-mesure avec un système de coffrage isolant dans lequel est coulé du béton puis revêtu d'une étanchéité PVC. Après un premier rendez-vous pour définir les contours de votre projet, un conseiller se rend à votre domicile pour évaluer sa faisabilité, déterminer les équipements nécessaires, le dispositif de sécurité et les délais de réalisation.
« *Nous avons à cœur d'apporter le meilleur conseil à nos clients pour qu'ils se sentent bien dans leur futur espace.* » indique Valérie LESCOAT, responsable de l'activité spa. Actuellement, le spa de nage a le vent en poupe ! Ce bassin, qui allie détente et sport, convient aussi bien aux terrasses citadines qu'aux jardins ruraux puisqu'ils mesurent en moyenne 5 mètres de long. En plus d'un showroom permettant de découvrir les équipements à la vente, plusieurs produits autour de la piscine vous sont proposés au magasin : robots, produits d'entretien, accessoires, etc.
Aqua Concept possède deux magasins, un à Quimper et un à Gouesnou. Actuellement située au 90 rue de Reichstett, l'entreprise déménagera très prochainement dans la zone de Mescadiou, ce qui leur permettra d'avoir plus d'espace pour vous accueillir dans les meilleures conditions.

**Aqua Concept**
**Tél. 02 98 07 71 00 / 02 98 10 83 64**
**Mail : contact@aquaconcept.fr**
**90 rue de Reichstett, Gouesnou**
**www.aquaconcept.fr**

### Le saviez-vous ?

**Pour installer une piscine enterrée à votre domicile, une déclaration de travaux ou une demande de permis de construire est parfois nécessaire auprès de la mairie selon la taille de votre projet :**

- **A partir de de 10 m² : une déclaration préalable de travaux est nécessaire**
- **Au-delà de 100 m² ou pour une piscine avec un abri dépassant les 1,8 m de hauteur, un permis de construire est à demander.**
- **Pour les spas et les piscines en dessous de 10 m², aucune démarche administrative n'est nécessaire.**

**Contact : urbanisme@mairie-gouesnou.fr**
**travaux@mairie-gouesnou.fr**

**ENSEIGNE** DIVERTISSEMENT

# JOUÉCLUB !
# POUR LES ENFANTS, MAIS PAS SEULEMENT !

**« *Contrairement à ce que beaucoup de personnes pensent, notre magasin n'a pas fermé ses portes, il a juste déménagé en début d'année* », précise Karine Ménesguen, responsable JouéClub !. L'enseigne présente à Brest depuis 2017 a en effet opéré en mars dernier un « échange » de surface avec Blackstore. Le magasin spécialisé en jouets et jeux est désormais installé à Gouesnou, entre Top Office et Maxi Zoo rue Amiral-Romain-Desfossés.**

À cette nouvelle adresse, toujours une équipe de six personnes et plus de 850 m² de peluches, poupées, jeux, activités créatives et manuelles, puzzles, etc. qui font le bonheur des tout-petits, des enfants, mais aussi des « kidultes » ! Un néologisme anglophone issu de la contraction de « kid » (enfant) et « adulte » qui désignent les acheteurs de plus de 12 ans, et donc de plus de 20, 30, 40 ! Une nouvelle typologie de clients qui représente 30 % du chiffre d'affaires du marché du jouet français avec des produits type Légo Marvel, Playmobil Naruto, les figurines de collection, les cartes Pokémon, ou encore les jeux de société type Blanc Manger Coco.
« *Quand on parle de jeux, de jouets, on pense souvent à Noël mais heureusement pour nous, il y a aussi les naissances, les anniversaires des enfants... et des adultes qui s'en achètent toute l'année !* ». Et c'est plutôt une bonne nouvelle, après tout, il n'y pas d'âge pour s'amuser !

**JouéClub !**
**143 rue Amiral-Romain-Desfossés**
**Tél. 09 62 50 35 94**
**Ouvert du lundi au samedi de 9h30 à 19h**
**Drive disponible via le site www.joueclub.fr**

HISTOIRE PORTRAIT

# UN MINISTRE DE LA MARINE ORIGINAIRE DE GOUESNOU

**Né au manoir de Bourgneuf en 1798, d'un père simple lieutenant de vaisseau de la marine, qui aurait pu dire du petit Joseph Romain-Desfossés, qu'il deviendrait un jour ministre de la Marine et des Colonies ?**

Dès huit ans, le jeune Joseph embarque comme mousse dans la marine de guerre. Ce qui n'a rien d'exceptionnel à l'époque. Le métier n'est pas sans risque mais il peut mener loin si l'on a une bonne étoile. C'est le cas de Joseph : sorti indemne en 1815 des combats de l'Empire, il fait partie des aspirants de l'École navale embarqués sur le vaisseau Tourville en rade de Brest. Cela lui donnera l'occasion de parfaire son éducation qui fut jusque-là plus militaire qu'académique.
À l'issue de sa formation, Joseph embarque sur divers bâtiments. Sa carrière progresse très lentement, il pâtit de la réputation de son père, jugé trop favorable aux Bonaparte. Cependant, en 1838, dès qu'il est affecté sur la corvette La Créole comme aide de camp du prince de Joinville (fils du futur roi Louis-Philippe) le destin lui sourit. En dépit de la différence de classe et d'âge (Joseph a 40 ans tandis que le prince en a 20), il devient son mentor et son ami. Intrépides l'un comme l'autre, ils frôlent la mort au cours de la campagne du Mexique lors d'un raid à terre avec une troupe de marins pendant l'attaque de Saint-Jean d'Ulloa. Dès lors, le prince de Joinville restera pour Joseph Romain-Desfossés un soutien indéfectible ; et c'est lui, en 1848, qui lui recommandera d'accepter le ministère de la Marine que lui offre le prince-président et bientôt empereur.
En 1851, Joseph Romain-Desfossés reprendra du service dans la marine après son ministère, puis poursuivra une belle carrière politique. Il fut sénateur de 1855 jusqu'à sa mort en 1864. Attaché à sa région, comme le baron Lacrosse, il s'est toujours engagé pour promouvoir le Finistère et la marine. Une rue de Gouesnou porte son nom. La connaissez-vous ?

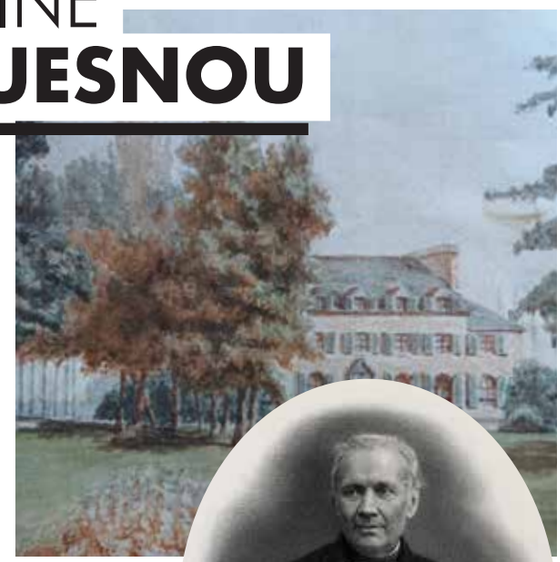

Manoir de Bourgneuf avant 1944

Joseph Romain-Desfossés
© Archives départementales 29

# DESKIÑ BREZHONEG D'AN DUD DEUET

Ouzhpenn 30.000 den a vez o teskiñ brezhoneg bep bloaz, eus ar re vihan d'an oadourien. Tud a bep seurt a fell dezho deskiñ ur yezh hag a laka Breizh da vezañ dibar hag a zo ul liamm kreñv etre an holl. Muioc'h-mui a tadoù hag a vammoù a ziviz deskiñ brezhoneg da-heul o bugale a zo e hentadoù divyezhek peurgetket. Evit se ez eus da choaz : kentelioù-noz, kentelioù war an deiz, kentelioù d'an daoulamm, stummadurioù stank 6 pe 9 miz pad. Pa vo echu o stummadur gant an dud deuet e c'hellint lakaat o anv da briziañ o live yezh dre un Diplom Stad, an Diplom Barregezh Yezh (DBY) ha dre se e vo talvoudekaet o barregezh nevez, da vont war marc'had al labour da skouer.

## Apprendre le breton à l'âge adulte

La langue bretonne compte plus de 30 000 apprenants, jeunes et adultes. Venus de tous horizons, ils souhaitent s'approprier une langue qui fait la particularité de la Bretagne et qui constitue un lien fort au sein de la société. Parmi eux, les parents d'élèves sont de plus en plus nombreux à apprendre le breton à la suite de leurs enfants inscrits en filière bilingue. Pour cela, ils ont le choix entre plusieurs formules : cours du soir, cours en journée, formules accélérées, stages intensifs de 6 ou 9 mois. À l'issue de ces formations, les adultes peuvent valider leur niveau de langue par un diplôme d'État, le Diplôme de Compétence en Langue (DCL), qui leur permettra de valoriser cette nouvelle compétence, notamment sur le marché du travail.

**Evit gouzout hiroc'h / Pour plus d'informations :**
**0820 20 23 20**
**https://www.brezhoneg.bzh/ opab@opab.bzh**

## Spectacle d'ouverture de saison

**Compagnie Singe Diesel / vendredi 15 sept. à 18h30 / Centre Henri Queffélec**

Première présentation d'un spectacle de marionnettes par des artistes accompagnés par la Ville cette saison. Découvrez le parcours initiatique d'un vieil homme qui traverse une forêt et une fête foraine hors du temps. Suivi du jeu « Questions pour une saison » et d'un verre de l'amitié.

**Jeune public dès 5 ans. Durée 30 min. Gratuit sur réservation à culture@mairie-gouesnou.fr**

CULTURE PROGRAMMATION

# SAISON CULTURELLE **SUIVEZ L'HIRONDELLE**

**Cette année à Gouesnou, l'hirondelle n'annonce pas le printemps mais une nouvelle saison culturelle colorée et virevoltante !**

Toujours pluridisciplinaire, la saison 2023-2024 continue de faire la part belle aux arts du mouvement que sont les marionnettes, la danse, le théâtre d'objets et le cirque. Seize spectacles seront proposés au centre Henri-Queffélec mais aussi dans l'espace public, les écoles et la médiathèque. Sans oublier le festival Nananère en avril et l'incontournable *Gouesnou en fête* le 29 juin 2024.

« *Cette programmation réaffirme deux objectifs forts du projet artistique et culturel de Gouesnou, à savoir le soutien à la création et la rencontre de tous les publics* », explique Morgane Bézard, chargée de développement culturel.

Sur les seize compagnies programmées, sept ont été accompagnées par la Ville et trois nouveaux projets d'artistes brestois seront accueillis en résidence. Des spectacles en « fabrication » qui feront l'objet de « sorties de chantier », c'est-à-dire de présentation « en l'état », qui permettent aux professionnels mais aussi au public de découvrir le travail artistique en cours. « *L'idée est de développer la curiosité, la sensibilité à la création, de permettre aux Gouesnousiens de rencontrer les artistes.* »

Comme chaque année, un projet « phare » sera développé sur un temps plus long, en lien avec d'autres acteurs du territoire. L'artiste retenue cette saison est la danseuse- chorégraphe brestoise Jennifer Dubreuil-Houthemann et son spectacle intitulé Bloom. « *Une performance dansée accompagnée par une DJ*, précise Morgane Bézard. *C'est une proposition assez contemporaine, une histoire de créature venue de l'espace, qui ne parle pas et qui essaye de communiquer par le mouvement. Elle performera sur scène mais aussi sur le parvis de la médiathèque pour une sortie de chantier ouvert à tous fin mai. En amont, elle travaillera avec les ados de Tadam ! qui font de la danse moderne et avec les membres de l'association Loisirs et culture, des aînés qui sont fans de danses de salon* ! ». Un choix audacieux pour « *une action intergénérationnelle qui permet de travailler sur un langage commun, de se rapprocher des associations culturelles gouesnousiennes et de publics que l'on touche assez peu* ».

SOYEZ CURIEUX, ACCEPTEZ D'ÊTRE SURPRIS !

Morgane Bézard conclut « *Notre programmation est exigeante, mais reste accessible. Le mieux pour la découvrir c'est d'être curieux, d'accepter d'être surpris ! Soulignons aussi la place faite aux femmes, avec 75 % de la programmation portée par des directions artistiques féminines* ». Un choix engagé, en cohérence avec la politique d'égalité portée par l'équipe municipale.

## Parole d'élue

**SYLVIE COPPIN**, ADJOINTE À LA CULTURE

« *À l'image de l'hirondelle colorée qui illustre la saison culturelle, nous vous invitons à guetter, picorer, vous nourrir des propositions artistiques méticuleusement choisies. Comme autant d'histoires à nous raconter, de rencontres collectives à imaginer, d'émotions et de fous rires à partager.* »

RENTRÉE LITTÉRATURE

# DÉCOUVRIR LES NOUVEAUTÉS **AVEC L'APÉROBOOK DE RENTRÉE**

**La rentrée littéraire est un événement médiatique et culturel national très attendu par les lecteurs de la médiathèque. Cette année, l'Apérobook propose une présentation de ses coups de cœur de la rentrée le vendredi 6 octobre à 18h30.**

Désormais traditionnels, les Apérobooks sont des rendez-vous conviviaux, gratuits et ouverts à tous, qui se tiennent tous les deux mois à la médiathèque pour partager ses nouvelles lectures autour d'un verre. Entre les auteurs confirmés, les premiers romans et les belles découvertes, les apérobouquineurs et bouquineuses ont déniché les perles et les coups de cœur de cette rentrée, et on peut d'ores et déjà vous dire qu'il y a de belles choses parmi les 466 nouveaux romans prévus cette année chez les éditeurs français.

Valentin Haüy
Avec les aveugles et les malvoyants
Agir pour l'autonomie

INCLUSION LECTURE

# RENDRE LA CULTURE ACCESSIBLE À TOUS **À LA MÉDIATHÈQUE**

**Pour rendre la culture et notamment la lecture accessible aux personnes en situation de handicap, dès septembre 2023, la médiathèque proposera gratuitement un large catalogue de livres audio et adaptés aux usagers porteurs d'un handicap ou qui rencontrent des difficultés à lire.**

Cette initiative s'inscrit dans le cadre du partenariat avec l'association Valentin Haüy, acteur historique de l'aide aux personnes déficientes visuelles. Créée en 1889 et reconnue d'utilité publique, elle déploie de nombreux services et actions à travers toute la France pour défendre les droits des personnes porteuses de troubles de la lecture ou empêchées de lire, restaurer et développer leur autonomie et promouvoir l'accès à l'écrit. L'association a créé La Médiathèque Éole, un service en ligne qui propose le prêt de livres adaptés aux déficients visuels, intellectuels, personnes à mobilité réduite, personnes atteintes de troubles cognitifs, et notamment de troubles DYS. Retrouvez le plaisir de lire, grâce à des appareils de lecture adaptés et faciles à utiliser prêtés par la médiathèque. Découvrez le catalogue en ligne ou laissez-vous guider par les conseils de vos bibliothécaires ! Vous pourrez télécharger ou recevoir directement à votre domicile des livres audio au format Daisy pour lire ou relire vos livres préférés. Romans, terroir, policiers, documentaires... Ce sont plus de 57000 titres qui sont désormais disponibles. Retrouvez dès maintenant les principales nouveautés convoitées de la rentrée littéraire 2023 au format audio.

# SAISON CULTURELLE

**Informations : 02 98 37 37 83 - culture@mairie-gouesnou.fr**

**Réservation sur www.gouesnou.bzh > rubrique saison culturelle 2023-2024**

## Les madeleines de poulpe

**Compagnie Kadavresky / samedi 30 septembre à 17h00 / Abords du groupe scolaire Isabelle-Autissier**

Spectacle d'arts de rue proposé à l'issue de la journée d'inauguration du nouveau groupe scolaire Isabelle-Autissier.
Cinq comparses déjantés mènent tambour battant un spectacle burlesque, savant dosage d'imagination et d'humour, de dérision et d'ironie !

Tout public dès 4 ans. Durée 50 min. Gratuit

## Chœur gallois de Talgarth

**Samedi 23 septembre à 20h00 / Église Saint-Gouesnou**

Le jumelage Gouesnou-Brecon organise la venue de ce chœur composé d'une vingtaine d'hommes au répertoire éclectique.

Tout public. Durée 1h30. Gratuit

## Sable

**Théâtre du Grain / jeudi 12 octobre à 19h30 / Centre Henri-Queffélec**

Enjeux environnementaux, inégalités sociales, constat scientifique, Sable aborde de nombreux thèmes et, en mariant jeu, musique et vidéoprojection, promène le spectateur entre réel et fiction pour mieux l'interpeller. Un spectacle résolument engagé qui nous invite, avec sensibilité et sans injonction, à nous interroger sur l'état du monde.

Bonus : Spectacle suivi d'un échange avec Samuel Toucanne, scientifique à l'Ifremer. Tout public dès 14 ans. Durée 1h15.

**Ô Chloé Moglia - Rizhome / mercredi 18 et jeudi 19 à 19h30 / vendredi 20 octobre à 20h30 / Centre Henri-Queffélec dans le cadre de la saison nomade du Quartz**

Performeuse, suspensive, activatrice du Rhizome, Chloé Moglia développe au travers de ses spectacles une exploration singulière des rapports entre nature et culture pour partager avec le public des « rêveries réflexives ». Sans jamais donner le sentiment du moindre effort, Chloé Moglia crée sous la forme d'un voyage initiatique une alternative poétique à l'agitation de notre temps.

Tout public dès 8 ans. Durée 1h00. Billetterie Quartz.

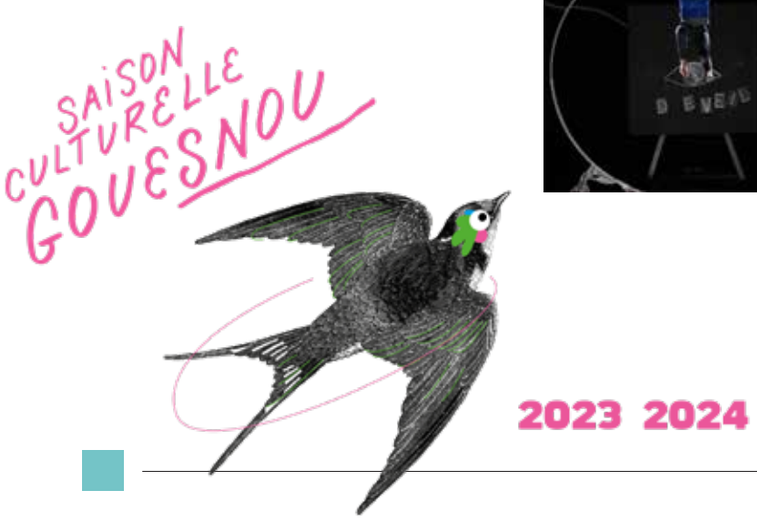


# LA MÉDIATHÈQUE

## Les Illustr'ateliers : Les recettes de sorcières

**Mercredi 11 octobre à 10h30 / Médiathèque**

À partir d'un texte court, les enfants créeront des images « à surprise » et chacun repartira avec le petit album dont il aura été l'illustrateur.

De 6 à 8 ans. Durée 1h00. Gratuit.

## Murder Party

**Vendredi 13 octobre à 20h / Médiathèque**

Stéphane Jaffrézic est l'auteur de nombreux romans policiers dont l'intrigue prend place dans la région. Pour cette enquête grandeur nature, il a concocté un scénario autour d'un meurtre commis à la médiathèque ! Saurez-vous retrouver le coupable ?

Tout public dès 11 ans. Durée 1h30. Gratuit.

## La vie quotidienne dans le Bro Léon

**Exposition de Georges Perirhin, musée du Ponant de Saint-Renan / Du 16 octobre au 10 novembre / Médiathèque**

Une exposition photographique composée de 192 clichés anciens retraçant différents aspects de la vie quotidienne dans le Léon au début du XXe siècle.

Tout public. Entrée libre.

## Hopper et le hamster des ténèbres

**Vendredi 27 octobre à 14h00 / Centre Henri-Queffélec**

Le roi Arthur règne sur Plumebarbe, mais voilà que son frère Harold dérobe le sceptre du Hamster des Ténèbres qui lui donne son pouvoir. Hopper, le fils d'Arthur et ses compagnons se lancent à sa poursuite.

Tout public dès 6 ans. Durée 1h30. 4 €/3 €/3 €

## Atelier « les sales caractères »

**Cécile Ribreau / Tadam ! / Mardi 31 octobre à 10h00 / Médiathèque**

Une semaine d'ateliers consacrée à l'impression et à l'édition sous toutes ses formes. Fabrique ton carnet de A à Z ! Durant 4 matinées, découvre et réalise toutes les étapes de fabrication d'un carnet personnalisé... en zéro déchet !

De 8 à 12 ans. Durée 2h. Gratuit.

**Retrouvez toute la programmation des ateliers de la médiathèque sur www.gouesnou.bzh/mediatheque**
**Infos pratiques. Tél. : 02 98 37 37 80**
**mediatheque@mairie-gouesnou.fr**

# L'AGENDA DE LA VIE LOCALE

## SEPTEMBRE

Samedi 16 septembre

### Atelier « du potager à la cuisine »
Vert le jardin propose avec « Au goût du jour » un programme d'ateliers « jardinage et cuisine ».
9h30-14h, Jardin partagé rue de Reichstett
Gratuit sur inscription en mairie.

À partir du lundi 18 septembre

### Ateliers découverte de la sophrologie
5 séances d'animation proposées par l'ADMR Lesneven Océane pour les plus 60 ans.
Tous les lundis, du 18 septembre au 15 octobre.
14h, espace Pierrot-Menez.
Gratuit. Sur inscription au 07 85 84 45 35.

Vendredi 22 septembre

### Grande Braderie
Organisée par Le Secours Catholique de Gouesnou.
9h-17h30, Centre Henri-Queffélec
Ouverture du vestiaire tous les vendredis de l'année de 14h à 16h30 à partir du 8 septembre.

Samedi 23 septembre

### Concours open de tarot
Tarot Club de Gouesnou
13h15, Centre Henri-Queffelec
Tarif : 5 €

Samedis 23 et 30 septembre

### Confitroc 2e édition 2023
Venez échanger vos dons de produits d'hygiène et d'entretien (gel douche, shampoing, produits ménagers…) contre des confitures et sauces tomates maison. Les produits récoltés seront remis aux bénéficiaires gouesnousiens de la banque alimentaire.
10h-12h, Centre Henri-Queffélec

Samedi 16 septembre

### Atelier « du potager à la cuisine »
Vert le jardin propose avec « Au goût du jour » un programme d'ateliers « jardinage et cuisine ».
9h30-14h, Jardin partagé rue de Reichstett
Gratuit sur inscription en mairie.

Samedi 30 septembre

### Inauguration de l'école Isabelle-Autissier
Visites libres, animations, jeux, exposition, buvette et crêpes.
Spectacle d'arts de rue à 17h.
15h-18h, 14 Rue de la Gare.

## OCTOBRE

Samedi 7 octobre

### Atelier « du potager à la cuisine »
9h30-14h, Jardin partagé impasse de Parc Ar Chapel

### Bal Folk
Organisé par l'association Strollad dansou bro à l'occasion des 10 ans du groupe Nostrad
21h, Centre Henri-Queffélec
Tarif : de 8 € à gratuit.

Dimanche 8 octobre

### La Leclerc Gouesnou Brest Métropole
Le club des Blés d'or organise la 6e édition de cette rencontre sportive solidaire en soutien à la recherche médicale au CHU.
Au programme : courses, marches pour adultes et enfants.
13h30-18h30, zone de Kergaradec
En savoir plus :
www.laleclercgouesnou.fr

Samedi 14 octobre 2023

### Repas des aînés
Repas convivial offert par le CCAS aux Gouesnousiens âgés de 70 ans et plus (nées à partir de 1953).
Animation musicale par Mickaël Guerrand.
12h, Centre Henri-Queffélec
Tarif : 25 € pour les accompagnateurs de moins de 70 ans.
Inscription en mairie et renseignements auprès du CCAS : 02 98 37 37 50

Dimanche 15 octobre

### Foire à la puériculture
Organisée par L'association sportive Speedbadminton Gouesnou 9h00-13h30, Jean-Gourmelon
Entrée 1,50 € / gratuit pour wles moins de 12 ans
Environ 80 exposants.
Inscription et renseignements : danieletanca@gmail.com
06 07 65 46 89

Jeudi 19 octobre

### Conférence sur l'autisme et l'école inclusive
En partenariat avec Harmonie mutuelle
18h30, Ecole Isabelle-Autissier
Gratuit.

Samedi 21 octobre

### Cérémonie des nouveaux arrivants
Le maire et les élus accueilleront les nouveaux Gouesnousiens arrivés sur la commune depuis septembre 2022. Manifestez-vous auprès de l'accueil de la mairie pour recevoir une invitation.

### Stage d'aïkido
9h - 12h / 15h -18h, salle des arts martiaux à Kerloïs
Inscription et renseignements : Serge Givaja 06 84 24 76 91

Dimanche 22 octobre

### Loto Gouesnou Basket
13h30-18h, espace Jean-Gourmelon. Secrétariat : secretariatgouesnoubasket @gmail.com

Samedi 14 et lundi 23 octobre

### Formations aux premiers secours PSC1
Dans le cadre de sa politique de solidarité, la Ville de Gouesnou permet aux habitants de la commune de se former gratuitement aux gestes qui sauvent. Plusieurs dates proposées jusqu'à la fin de l'année.
Conditions d'accès :
Être domicilié à Gouesnou et avoir 15 ans minimum au moment de la formation.
Inscriptions sur www.gouesnou.bzh

Du 23 au 27 octobre

### Stages d'Automne TADAM !
Inscriptions en ligne à partir du 12 octobre
9h - 16h, Centre Henri-Queffélec
En savoir plus :
www.tadam-gouesnou.bzh/

**Le Gouesnou Le Mag #58 couvrira la période de novembre et décembre 2023.**

**Vos événements de la vie locale sont à envoyer avant le 15 octobre 2023 à l'adresse : communication@mairie-gouesnou.fr**

**Retrouvez les contacts des associations de la Ville sur le site internet : www.gouesnou.bzh**

2023 2024

# SAISON CULTURELLE GOUESNOU

VILLE DE
GOUESNOU
KÊR GOUENOÙ

www.gouesnou.bzh